

# 広報 うけん

Public relations magazine of village Uken

VOL.345  
2021 Jul. **7**

平田の海に感謝を捧げる浜おれ  
(令和3年4月14日撮影)

# 東京2020 オリンピック 聖火リレー

## 聖火が与えた希望と笑顔



▲▼ 明るい笑顔を振りまきながら聖火を掲げて走る泉伶音さん（湯湾）。トーチキス（聖火の受け渡し）の瞬間も元気なポーズを見せました。



宇検村代表ランナーとして走ったのは、田検中学校2年生の泉伶音さん（湯湾）。力強い走りに加え、明るい笑顔で応援している人たちに希望を与えてくれました。

また、宇検村からはサ

3月25日にスタートした東京オリンピックの聖火リレーが、4月27日に奄美市でも実施され、宇検村からも聖火ランナーとサポーターランナーが参加し、聖火をつなぎました。

ポータルランナーも参加してスタートを彩りました。

おり、その重要な役割を果たしたのが、田検中学校1年生の川畑紅愛さん（音検）と、名柄小学校6年生の田空我さん（名柄）。二人は、奄美文化センター前を走り、今回の聖火リレーの

奄美群島の各地からランナーが集まった今回の聖火リレー。繋がったのは聖火だけでなく、希望と笑顔、そして群島の人々の心でした。泉さん、川畑さん、中田さん、お疲れ様でした！



▶ 聖火ランナーを務めた泉伶音さん（写真中央）と、サポーターランナーを務めた川畑紅愛さん（右）と中田空我さん（左）

（写真提供・中田信幸さん／名柄）

# 宇検村

# ふるさとと学生応援便

『宇検村ふるさと学生応援便』は、ふるさとを離れ、学業に励んでいる学生の皆さんに特産品を送付し、学生生活の糧となるよう応援する制度です。

また、学生と宇検村の絆を深め、村の良さを再認識してもらいたいという願いも込められています。

## ■ 対象者について

- ① 日本国内の高等学校、専修学校、短期大学、大学、大学院、予備校等に在学している学生。
- ② 申請時、宇検村外に居住していること。  
(住民登録が宇検村でも対象となります)
- ③ 申請時、保護者等の住民登録が宇検村であること。



## ■ お申し込み方法



下記の二点を、郵送、FAX、電子メール添付、または役場窓口への持参にてご提出ください。

- ① 申請書  
(プリントアウト、または Excel ファイル)
- ② 学生証の写し  
(プリントアウト、またはスキャンデータ)

## ■ 申請書等の取得方法・詳細

村ホームページでダウンロードできます。

～「宇検村ふるさと学生応援便申請書」のページへのアクセス方法～

トップページ>ホーム>申請書ダウンロード>宇検村ふるさと学生応援便申請書

URL: <http://www.uken.net/kikakuchousei/gakuseiouen.html>

※ 役場企画観光課窓口でも取得可能です。

その他お問合せは…

宇検村役場 企画観光課

☎ 0997-67-2218

FAX 0997-67-2262

電子メール [kikaku@uken.net](mailto:kikaku@uken.net)



※ 写真のセットはイメージです。

# 新たな生涯学習で

## 地方創生

遠隔教育を活用した  
奄美大島での地方創生推進包括的  
パートナーシップ協定



▲ オンライン協定調印式（上段左から、奄美市・朝山市長、(株) Schoo・森社長、大和村・伊集院院長、下段左から、宇検村・元山村長、瀬戸内町・鎌田町長、龍郷町・竹田町長）

5月18日、株式会社 Schoo（森健志郎代表取締役社長／以下「スクー社」と、奄美大島5市町村との間に、遠隔教育を活用した奄美大島での地方創生推進包括的パートナーシップ協定が締結されました。

奄美大島は離島のため、高校生の進学や社会人の学び直しの際の島外への人材流出は止まらず、島内人口は年々減少しています。スクー社ではこの課題に対し、社会人向けオンライン生放送学習サービス『Schoo』を活用した「学び」の面から地方創生を推進したいと考えており、島をあげて取り組むこととなりました。

この協定により、奄美大島全島民約6万人がスクー社のサービスを利用できるようになります。今後、都市部と地方の格差の1つである「学習・教育機会の格差」に対し、遠隔教育システムを活用して地方課題に取り組み、地方創生を推進します。

### 動画学習サービス「Schoo」とは

スクー社が提供する、動画や生放送の形式で「明日の仕事に活きる」講座を受講できるオンラインサービスで、スマートフォンやPC等で利用することが出来ます。

講座の種類としては、ワード・エクセル等の使い方、経済、ニュース、思考法、文章術、企画・商品やサービスの売り方・広告の仕方、ビジネスセミナー、システム開発やプログラミング手法、モノづくり、健康管理など多種多様となっております。講座数は6200以上となっております。

## 「Schoo」アカウントを村民の皆様へ無料配布します！

この度の協定に基づく取り組みとして、上記サービス「Schoo」のアカウントを、宇検村民の皆様に対して無料配布を行います。下記内容をお読みの上、お申込みください。

- 【対象者】**  
宇検村に住所を有する方
- 【利用料金】**  
無料
- 【利用期間】**  
令和4年5月17日まで  
※利用期間は延長する場合があります。その際には別途周知・ご連絡いたします。

- 【申込方法】**  
申込用紙（役場企画観光課、または宇検村ホームページにて取得）に必要事項をご記入の上、役場企画観光課までご提出ください。  
新規の申請後、1～3日ほどでSchooサポート (biz-support@schoo.jp) から招待メールが送信されますので、メール本文に記載されているURLにてパスワード及びその他設定を行うと、サービスが利用できるようになります。

申請等に関するお問い合わせは…  
宇検村役場 企画観光課  
☎0997 - 67 - 2218



サービス内容の詳細は…  
Schoo コンテンツページ  
<https://schoo.jp/>



2021.04.28

## 地域安全を守る区長さんです

**内** 田長男さん(佐念・写真左端)が、地域安全モニターとしての功労が讃えられ、瀬戸内警察署長から感謝状が贈呈されました。内田さんは平成24年4月に同モニターに委嘱され、パトロールなどの地域の安全活動に積極的に参加しています。その一方では、佐念集落の区長も務めており、「区長をしながら、これからも頑張っていこうと思う」と、今後の意気込みについて語りました。



## 2021.04.06 新生活にも安全と安心を

**待**ちに待った入学式を終え、校舎を出た子どもたちを待っていたのは、瀬戸内・宇検防犯協会の皆さんとウーケン。この日は、村内の各小中学校の新一年生に防犯啓発グッズの配布が行われ、田検小学校では協会員による直接配布が実施されました。「しんいちねんせいのみなさん、ウーケンや、ぼうはんきょうかいのみなさんのことをおもいだしながら、あんぜんで、たのしいがっこうせいかつをおくってくださいね。」

2021.05.25

## たんけん！うけんそんやくば

**生**活科の授業の一環で宇検村役場にやってきたのは、田検小学校2年生の4人の子どもたち。住民窓口や議場など、庁舎内のさまざまな場所を巡りながら、職員に聴きたいことを質問していました。

「2年生のみなさん、うけんそんやくばをたんけんして、いちばんおもしろかったところや、おどろいたことは、なんですか？おうちの人にも、しょうかいしてあげましょう。」





2021.05.01

## かけっこのコツ、教えます。

**田** 検保育所の子どもたちに向けたかけっこ教室が行われました。講師は、自身も走るのが好きだという栄敏章さん（部連）。ただ走るだけでなく、フォームの指導などもあり、子どもたちは楽しく走っていました。さらに子どもたちだけではなく、先生や保護者の方たちも栄さんからレクチャーを受け、子どもも大人も楽しく走れるようになる教室となりました。



2021.06.30

## 宇検村産のタンカンで作りしました！

**宇** 検村特産品協会が開発したタンカンキャンデーとタンカンキャラメルが完成しました。完成品は教育委員会を通して村内小中学校に提供されました。また、昨年、特産品交換を実施した宮城県七ヶ宿町にも贈られました。なお、完成した商品については、11頁でも紹介していますので、是非お読みください。



2021.04.20・21, 05.24

## 開運酒造、二大快挙達成！

**宇** 検村に製造工場を構える株式会社奄美大島開運酒造（渡慶彦代表取締役）が、4月に食品安全の国際規格である「FSSC22000」を取得しました。「小さな村からの大きな挑戦」という、渡社長の理念のもと、宇検村から世界に向けて進出すべく、今回の国際規格取得へと至り、今後は同社の商品が海外へ安心して展開されることが期待されます。

また、翌5月には「第3回東京ウイスキー&スピリッツコンペティション（TWS C）」が開催され、焼酎部門で「紅さんご」が最高金賞に選考され、さらに、その中でも最高評価にあたる「ベスト・オブ・ザ・ベスト」に輝きました。黒糖焼酎が選ばれたのは今回で二年連続となり、奄美大島が誇る黒糖焼酎のさらなる知名度アップにも大きく貢献しました。



2021.06.07

## 郵便局とむらづくり

宇検村と日本郵便株式会社は、それぞれの人的・物的資源を活用して、村民の生活の向上等を図る包括的連携を締結しました。本協定の締結により、今後は村民の暮らしにおける様々な事業に対して、宇検村と郵便局とで連携して取り組んで参ります。  
(下記に連携事項の一部抜粋を掲載しています)



### - 郵便局との主な連携事項 -

- ① 安心・安全な暮らしの実現に関する事  
→地域見守り活動への協力、災害発生に備えた取組、道路情報の提供 など
- ② 地域経済活性化に関する事  
→カタログ販売による特産品の紹介、郵便局等でのイベント開催 など
- ③ 未来を担う子どもの育成に関する事  
→郵便局見学・職場体験の受入れ、手紙振興に向けた取組
- ④ 女性の活躍推進に関する事  
→ワークライフバランスに関する広報・啓発への協力、女性活躍に関する啓発
- ⑤ その他、地方創生に関する事



## 犬を飼ったら 登録と予防注射を!



新しく犬を飼うとき、犬が亡くなったとき、住所が変わったときには、役場・住民税務課に届出をしなければなりません。

また、登録した飼い犬は、毎年1回の狂犬病予防注射が義務付けられています。未接種であれば、必ず動物病院で接種させましょう。接種後は、狂犬病予防注射済証を役場住民税務課までご持参のうえ、注射済票の交付を受けましょう。

### 各種手数料

登録手数料・・・3,000円      狂犬病予防注射済票手数料・・・550円



犬が行方不明になったらすぐに役場か保健所、または動物管理所へ連絡しましょう!

登録方法・その他に関するお問い合わせは…

宇検村役場 住民税務課

☎0997 - 67 - 2213

ペットは飼い主が責任をもって最後まで面倒を見ましょう。



**放送大学に  
入学しませんか？**

放送大学では、10月入学生を募集しています。

心理学・福祉・経済・歴史・文学・情報・自然科学など、約300の幅広い授業科目があり、1科目から学ぶことができます。

全国に学習センターが設置されており、サークル活動などの学生の交流も行われています。

資料を無料で差し上げていますので、お気軽にご請求ください。

**【出願期間】**

第1回は8月31日まで  
第2回は9月14日まで

**【資料請求・お問合せ】**

放送大学  
鹿児島学習センター  
☎099-239-3811

**サマージャンボ宝くじが  
発売されます！**

「サマージャンボ宝くじ」と「サマージャンボミニ」が2種類同時発売されます。

この宝くじの収益金は、市町村の明るく住みよいまちづくりに使われます。

**【発売期間】**

7月13日(火)～

8月14日(金)

**【抽選日】**

8月13日(金)

**【販売価格】**

各1枚 300円



**【当選金】**

☆サマージャンボ

1等

5億円×21本

前後賞

各 1億円×42本

※発売総額630億円

21ユニットの場合

☆サマージャンボミニ

1等 1000万円

×80本

※発売総額240億円

8ユニットの場合

**【お問合せ】**

鹿児島県市町村  
振興協会  
☎099-206-1001

**夏はウミガメの季節!!**

宇検村の海岸では、毎年ウミガメの上陸・産卵が行われています。

世界的に絶滅の危機に瀕している貴重なウミガメを守るため、皆様のご協力をお願いします。



①暗くなった海で騒がない。

②海岸でライトやマッチなどをつけない。

③上陸中や穴掘り中のカメに近づかない。

④産卵中のカメにむやみに近づいたり、光をあてたりしない。

⑤波打ち際をむやみに歩き回らない。

⑥産卵場所にゴミ(空缶、ビニールなど)を捨てない。ゴミがあつたら捨てる。

⑦ふ化時期には、ふ化の障害とならないよう特に注意する。

**夏休み体験教室の  
お知らせ**

特定非営利活動法人かごしま子ども芸術センターは、小中学生を対象に夏休み・子ども芸術体験プロジェクトを宇検村で開催します。

◆マイム&ジャグリング  
ワーク体験

「楽しくパントマイム、ジャグリング、玉乗りに挑戦！」

**【日時】**

8月27日(金)  
13時～16時

**【会場】**

宇検村元気の出る館

**【参加対象】**

小学生～中学生  
定員 20名

**【申込み締め切り】**

7月10日(土)

※期限を過ぎている場合でも、定員を満たしていない場合は受



け付けている場合がございます。詳しくは、かごしま子ども芸術センターまでお問合せください。

**【申し込み方法】**

ホームページより

<http://c-a-c-kago.org/>

**【お問合せ】**

特定非営利活動法人

かごしま子ども

芸術センター

☎0997-219-1478

**郵便局からのお知らせ**

宇検久志郵便局・名柄郵便局の窓口における郵便受付時間の変更となります。ご利用の際はお気を付けてください。

**【変更前】**

17時まで



**【変更後】**

16時まで



※宇検郵便局（湯湾）、阿室郵便局は従来通り変更ありません。

**年金保険料免除等の申請について**

国民年金保険料の納付が納め忘れの状態、万一、障害や死亡といった不慮の事態が発生すると、障害基礎年金や遺族基礎年金を受けられない場合があります。

経済的な理由等で年金保険料の納付が困難な場合には、保険料の納付が免除・猶予となる「保険料免除制度」や「納付猶予制度（50歳未満）」があります。

この制度を利用することで、将来の年金受給権の確保だけでなく、事故などにより障害を負ったときの障害基礎年金の受給資格を確保することができます。

令和3年度分（令和3年7月分から令和4年6月分まで）の免除等の受付は、令和3年7月1日

から開始されます。また、申請時点の2年1カ月前の月分までさかのぼって申請することができます。

詳しくは、役場国民年金係または奄美大島年金事務所までお問い合わせください。

**【お問合せ】**

宇検村住民税務課

☎0997-67-2213

奄美大島年金事務所

☎0997-52-4341

**珪藻土製品の廃棄方法について**

一部のメーカーの珪藻土バスマットやコースター等から石綿（アスベスト）が検出されたことが厚生労働省より発表された関係で、珪藻土を使用した製品（バスマット・コースター等）のごみステーションでの収集や名瀬クリーンセンターへの

直接持込を一時停止しております。分列方法が次のとおり決定致しました。

**【宇検村での分別方法】**

7月から、毎月1回の燃えない粗大ゴミの日、透明な袋に入れて各集落の収集場所へ出してください。

**【名瀬クリーンセンターに直接搬入する場合】**

飛散防止の為、個別に透明な袋に入れて口をきつく縛るなど密閉させた状態で搬入して下さい。 ※購入元が分かっている場合はごみとして処分する前に、アスベスト含有の有無を、購入元に直接お問い合わせ下さい。

**【お問合せ】**

宇検村住民税務課

☎0997-67-2213

**注意！ クロウサギロードキル情報**

奄美大島アマミノクロウサギ死体回収数

	1月	2月	3月	4月	5月	計
交通事故	6	2	3	6	3	20
不明・その他	7	8	6	7	6	34
合計	13	10	9	13	9	54

負傷・死亡している

アマミノクロウサギを見つけたら…

☎0997-55-8620

環境省 奄美野生生物保護センター

宇検村にはアマミノクロウサギが多く生息しており、私たちの生活のすぐ隣で、彼らも同じように生きているのです。

しかし、残念なことに、毎年多くのクロウサギの命が奪われており、その多くがスピードを出し過ぎる車などの衝突によるものが原因です。

希少な動物たちと共存するために、日ごろから思いやりを持った運転を心がけましょう。



# 令和四年歌会始のお題 及び 詠進歌の詠進要領

令和四年のお題

## 「窓」



※お題は「窓」ですが、歌に詠む場合は「窓」の文字が詠み込まれていればよく、「窓辺」「車窓」「同窓」のような熟語にしても差し支えありません。

### 詠進歌の詠進要領

- 一、詠進歌は、お題を詠み込んだ自作の短歌で一人一首とし、未発表のものに限ります。
- 二、書式は『書式図』に沿って書いてください。
- 三、用紙は、半紙とし、記載事項は全て毛筆で自書してください。
- 四、病気又は身体障害のため毛筆にて自書することができない場合は代筆等によることができます。

### 書式図

お題 ○	○ ○ ○ ○ ○ ○ ○ ○ ○ ○
〒 住所 電話番号 (山折り)	
氏名 小 姓 名 生年月日 性別 職業	

### 詠進の期間

お題発表の日から九月三十日までとし、郵送の場合は、消印が九月三十日までのものを有効とします。

### 郵便のあて先

〒100-0181 宮内庁とし、封筒に「詠進歌」と書き添えてください。

詠進歌は、小さく折って封入して差し支えありません。

### お問い合わせ

その他、注意事項等については、宮内庁ホームページをご覧ください。



<https://bit.ly/3zVWAVg>

それ以外について疑問等がある場合には、直接、宮内庁式部職あてに、郵便番号、住所、氏名を書き、返信用切手をはった封筒を添えて、九月二十日までに問い合わせてください。

## 令和4年4月入校学生募集（採用試験）

広大な海で四面を囲まれた海洋国家である我が国は、貿易や漁業により恵みを得る一方、海難や密輸・密航といった海上犯罪、そして領土や海洋資源の帰属について国家間の主権主張の場となるなど、海上において様々な事案が発生しています。

海上保安庁は昭和23年5月に発足し、以来、国民が安心して海を利用し、さまざまな恩恵を享受できるよう関係国との連携・協力関係の強化を図りつつ、海上における犯罪の取締り、領海警備、海難救助、環境保全、災害対応、海洋調査、船舶の航行安全等の活動に日夜従事しています。

### 応募締め切り

海上保安学校

令和3年

7月20日（火）～7月29日（木）

インターネットよりお申込みください（右QRコードより）

海上保安大学校

令和3年

8月26日（木）～9月6日（月）



**授業料無料!**

**在学中から給与支給!**

〒 894-0063 奄美市名瀬入船町 22-1 奄美海上保安部管理課 ☎ 0997(52)5811

〒 894-1506 瀬戸内町大字古仁屋字船津 35-1 古仁屋海上保安署 ☎ 0997(72)2999

# 宇検村特産品協会 会員募集

宇検村特産品協会では、宇検村特産品の共同販売及び宣伝や新たな宇検村特産品の開発及び支援、会員の研修及び情報交換などを行っています。

宇検村において、物品等を製造販売している方、これから製造販売を計画されている方で本会に興味関心をお持ちの方は役場企画観光課までお問い合わせ下さい。



令和2年度は宇検村産タンカンを使ったタンカンキャンデーとタンカンキャラメルの開発を行いました。

うけん市場で販売予定ですので、お土産屋やお使い物に、お子様のおやつに、ご利用ください。

宇検村役場 企画観光課  
☎0997-67-2218

奄美群島成長戦略推進交付金を活用!!

## 奄美群島加工品販路拡大支援実証事業補助金のお知らせ

農林水産物などの地域資源等を活用した加工品の生産者の群島外への販路拡大を支援し、地域の特性を活かした商品の販路拡大に取り組む人材の育成を図ることを目的とした補助金です。

**補助対象者** ◎宇検村内に本店又は主たる住所（個人事業主の場合等）を有する生産者、又は加工・製造者。  
◎宇検村内に本店を有し、宇検村外で群産品を販売し、又は販売しようとする者。  
◎宇検村内で公益活動などを行い、利益や活動が公益性をもたらす者。

**補助対象経費** 展示会、商談会へ参加料や旅費等、PRに必要な資材（のぼり、パンフ等）の作成に係る委託費、Webデザイナー等への委託費（ネット販売に係るホームページの作成等）、加工品の輸送に係る通信運搬費、パッケージ開発費など。

**補助額** 補助対象経費の10分の8以内とし、1者当たり50万円（1年間）を上限とします。  
（※補助対象経費の10分の2は、補助対象者の負担となります。）

**申請等** 申請者概要、企画書、工程表、収支計算書及びその他納税証明書等の書類が必要です。

**その他** 申請内容を精査し、予算の範囲内において、目標の具体性、実現可能性等の観点から、審査会にて決定します。

締め切りは設けていません。  
随時募集となっています。

申請方法・詳しい内容に関するお問い合わせは…  
宇検村役場 企画観光課  
☎0997-67-2218

# 『令和3年度きらきら☆シクラス』が始まりました!!



毎週金曜日の午前中、保育士・看護師が常駐し、保育所を利用していない0～3歳児を対象に、子育てサロンを開いています。  
お友達とのふれあいや、季節ごとのイベント等を通して、ママ・子どもたちが楽しめる居場所にしたいと思います。

## 【日時】

毎週金曜日

午前9時30分～11時30分

※8月は夏休みのため休み

## 【会場】

やけうちの里 会議室

## 【持ちこくるもの】

子どもとママの飲み物、

おやつ、着替え など

## 【お問合せ】

宇検村保健福祉課

子育て世代包括支援センター

0997・67・2212



## ご案内

### お口元気 歯ッピー健診

鹿児島県後期高齢者医療広域連合では、今年度に76歳及び80歳の誕生日を迎えられる後期高齢者医療の被保険者を対象に、口腔健診を実施します。

お口の健康を保つことは、全身の健康を維持することにつながります。しかし、高齢期になるほど、お口の機能は低下していきやすいものです。

この健診は、むし歯や歯周病だけでなく、お口の機能のチェック、肺炎予防などを目的に実施されていますので、義歯（入れ歯など）を使用中的の方も受診いただけます。

対象者には受診券（オレンジ封筒）をお送りいたします。あらかじめ県内の歯科医療機関へ問い合わせ、予約の上、ご受診ください。

#### 【健診期間】

令和4年1月31日まで

#### 【健診料】

無料

#### 【対象者】

◆今年度76歳の  
お誕生日を迎える方  
(昭和20年4月1日～  
21年3月31日生まれの  
被保険者)

#### ◆今年度80歳の

お誕生日を迎える方  
(昭和16年4月1日～  
17年3月31日生まれの  
被保険者)

#### 【注意事項】

新型コロナウイルスの感染拡大が続いていることから、体調を第一に考え、無理のない範囲で受診してください。

#### 【問い合わせ先】

鹿児島県  
後期高齢者医療広域連合  
業務課 保健事業班  
0999-2006-1329



発令中!!

# 脳卒中 警報

## 周囲が気付く脳卒中の症状

～チェックFASTが、いのちを救う。～

### Face 顔の麻痺



脳卒中の治療は、一刻を争います。本人は症状に気付かなかつたり、「とりあえず、様子を見よう」と言って受診をためらったりしがちです。まわりの人たちが、脳卒中による異変に気付き、素早く受診することが大切です。

### Arm 腕の麻痺



3つのチェックポイント(顔・腕・言葉)のうちどれか1つでも該当したら、「脳卒中」の可能性大!

**T**ime  
症状が出た時刻を確認して



症状が出たのは〇〇時です!

### Speech 言葉の障害



**F**ast  
すぐに119番を!



鹿児島県「救急の備え～チェックFASTで救命率向上を!～」より

## ゴーヤの あっさりサラダ

### 材料(2人分)

- ・ゴーヤ……………1本
- ・とろろ昆布……………5g
- ・みりん……………小さじ2
- ・しょうゆ……………小さじ2
- ・酢……………小さじ2
- ・かつお削り節……………3g

1人分  
エネルギー / 46kcal  
食塩相当量 / 0.9g



### 作り方

- ① ゴーヤを縦半分に切り、種とわ方をスプーンなどで取り除く。
- ② 強火で熱した焼き網またはグリルで①の両面を2、3分焼き、軽く焼き色を付ける。
- ③ 粗熱が取れたら、6～7mmの厚さで斜め薄切りにし、とろろ昆布、みりん、しょうゆ、酢で和える。
- ④ 器に盛り、削り節とほぐしたとろろ昆布をのせる。



中火で熱されると損失されてしまうビタミンCですが、ゴーヤに含まれているビタミンCは加熱に強いという特徴があります。また、種特有の苦み成分であるモルデシンには胃のはたらきを活性化させるなどの作用があり、食欲が減退しがちな夏にもピッタリの野菜と言えます。

鹿児島県食生活改善推進員連絡協議会食育カレンダーより

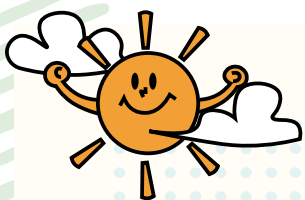

### みんなの モーニングルーティン

挨拶する私に  
みんな笑顔で答えてくれました!

えいえいおー!



みだしなみをととのえますよ



げんきに! たいそう! 1・2・3

利用者みんなは  
笑顔で迎えてくれる!



記念すべき第一回。私の  
思いつきで始めさせていた  
だいたこの企画。快く受け  
入れてくださったのは「恵  
友会 障害者支援施設 滝  
の園」のみなさんです。利  
用者さん・職員のみなさん  
に密着させていただき、別  
の日には運動会まで参加さ  
せていただきました。緊張  
する私を待っていたのは、  
心温まる、笑顔が溢れる素  
敵な空間でした…。

# 宇検村おしごと体験記 Vol.1 滝の園 篇

### 暑い中、気合の 収穫タイム!



愛情込めてつくったお野菜はうけん市場に並びます。  
みんなの食卓でも活躍です!



「ゆどうんじや」で見ら  
れるお花は滝の園のみなさん  
がお手入れされています。お  
手洗いの掃除もみなさんがし  
てくださるから、いつも気持  
ちよくつかえます。



最初のお仕事は  
お花に水やりです

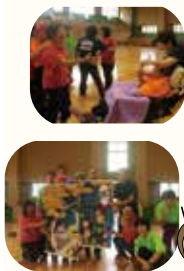

みんな楽しみで仕方なかつた運動会当日。本当に楽しうに競技をする姿に、職員のみなさんもとつても嬉しそう。そんなみんなの様子をみて、私はほっこり幸せな気持ちになりました。



みんな大好き! 運動会!



お昼の後はみなさんお楽しみ、おやつ買い出しに便乗させていただきました。

滝の園のお仕事体験では、優しく楽しい利用者のみなさん、それを見守る職員のみなさんに、人を大切に作る暖かい心を強く感じる事ができました。日々の生活の中でとても大事なことがある。…。そんな時には滝の園のみなさんの笑顔思い出して、自分を見つめ直して、心に余裕をつくってみよう。そう学んだ2日間でした。

ほんとうに  
ありがとうございました。



今回協力してくださった滝の園では、支援員・調理員等の求人をしています。  
詳しいお問い合わせは Tel : 0997-67-2314 までお願いいたします。

# 海難事故0を目指して！！



【広報うけん】をご覧の皆様！こんにちは、古仁屋海上保安署です。  
夏といえば海！ということで海水浴を楽しむ人も多くなると思いますが、  
海上での事故を未然に防ぐために、以下の点に注意してください。

## ○ 離岸流にご注意ください

**離岸流とは・・・** 波やうねりは沖から海岸へ打ち寄せますが、打ち寄せられた海水は、必ず流れやすい場所から沖へ戻ろうとします。この時に沖へ向かって発生する強い流れを「離岸流」と呼びます。離岸流が発生していると、気が付かないうちに沖まで流されてしまい大変危険です。

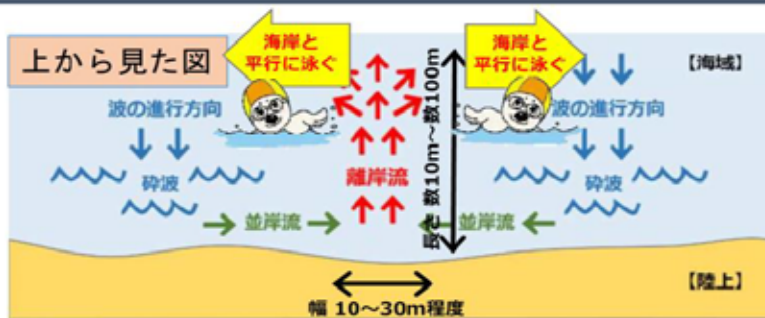

沖への強い流れ（離岸流）を感じたら【岸と平行に泳ぐ】ことを覚えていてね！

## 離岸流からの脱出方法

1. まずは、落ち着く。（あわてない）
2. 陸に向かって泳がない。
3. 海岸と平行に泳いで脱出する。
4. 脱出できたら、海岸に向かって泳ぐ。



※風が強い場合などは、無理に泳がず浮いて救助を待つ

## 海で遊ぶ時の注意事項

- 天気予報で事前に波の高さをチェック！（波が高い時は行かないように！）
- ライフジャケットや浮き輪などの浮くものを身に着けよう！
- 子供だけで海に遊びに行かない！（大人の人と一緒に泳ごう！）
- 行き先、誰と行くのか、帰宅時間を必ず誰かに伝えましょう！



海での「事件・事故」は

**118番**

**古仁屋海上保安署**  
**TEL:0997 (72) 2999**

## やけうちどんと祭り中止のお知らせ

令和3年8月に開催を予定しておりました「令和3年度やけうちどんと祭り」は、新型コロナウイルス感染症の収束を見通せない現状を踏まえ、実行委員会とも協議を行った結果、全日程を中止とすることに決定いたしました。

村内外多くの皆様が楽しみにされていた本村一大イベントであり、昨年度に続き2年連続の中止となり、誠に苦渋の決断ですが、島民の皆様の健康と感染の拡大防止を最優先に考えての判断でありますことを、何卒ご理解いただけますよう、お願い申し上げます。

※掲載の承諾を頂いた方のみ掲載しています。また、掲載順は届出順となっております。(敬称略)

### 島の宝っ子 1歳おめでとう!



じゅきあ  
**平 樹輝愛くん**  
令和2年4月9日生  
保護者・康樹さん



**浅尾 しずくちゃん**  
令和2年5月29日生  
保護者・晋也さん

### 村民のうごき

(令和3年5月末現在)

男	819人
女	860人
計	1,679人
世帯	957世帯

### うぶごえ

出生児	(保護者)	住所
津田 陽風 <small>ひな</small>	(隆弘)	宇検

### おくやみ

川 淵	タツエ	85歳	宇検
亀 石	広美	56歳	湯湾
石 原	シゲ	93歳	湯湾
禧 久	ミエ子	95歳	宇検

### 広報お礼

興 田	淳男	大阪府
吉 永	弘明	東京都
前 場	益男	神奈川県
清 水	勝之	神奈川県
川 畑	春俊	神奈川県

### 社協ご寄付

森 山	裕子	奄美市
石 原	貞彦	石 良
禧 久	信俊	神奈川県
亀 石	幸江	湯湾

### ふるさと納税

伊 元	末明	熊本県
山 田	保俊	鹿児島市
中 山	雅生	兵庫県
片 倉	美佐子	東京都
浅 井	孝弘	大阪府

### 編集後記

皆様、お気づきでしょうか？なんと、前号から、この欄の左下にいるウーケンが実写化しています！村内のとある場所でひそかに撮らせてもらったものを掲載しています。ちなみに前号と今号でポーズも違います。かわいいですね。

えっ、中の人ポーズとるの大変そう？いいえ、中の人なんていません。ウーケンは実在します。今日も宇検村のどこかで、あなたのことを見守っているかもしれません！

暑い季節なので、皆様どうか熱中症にお気を付けくださいませ。それではまた次号！

(企画観光課・隈元 裕平)

